



# RAPPORT ANNUEL 2024





MOT DE LA PRÉSIDENTENCE



NOS VALEURS



NOS PROGRAMMES  
D'ACTIVITÉS DE LOISIRS



MOT DE LA DIRECTION  
GÉNÉRALE



L'ÉQUIPE  
DE LA RDLT9



LE RÉSUMÉ DE LA RDLT9  
EN 2024



LE CONSEIL  
D'ADMINISTRATION  
2024-2025



LA RELANCE DES LOISIRS  
TOUT 9 INC. PRÉSENTE  
DANS LE QUARTIER



NOS PARTENAIRES

# SOMMAIRE

Je débute par remercier la grande équipe de la Relance, employé·es, administrateurs, gestionnaires, professeurs et bénévoles, pour cette année 2024, remplies de bonnes idées, de sport et de loisir!

2024 est l'année du retour en force, avec la Covid et ses impacts sur le loisir derrière nous. En fait, ramener les jeunes et les moins jeunes, vers nos activités, est un défi bien présent. L'équipe travaille fort pour nous faire connaître, bonifier la programmation et cibler de nouveaux marchés. Le nombre de membres est en hausse en 2024, pour la première fois depuis quelques années, c'est donc très encourageant, et signe que les efforts sont mis aux bons endroits.

Beaucoup de travail en 2024 pour le lancement de notre projet 60 ans & plus. Une offre diversifiée, unique et innovante pour une nouvelle clientèle de La Relance. Bravo à toute l'équipe.

J'aimerais souligner le travail de mobilisation de Dominic Leblanc, notre directeur général; merci de nous guider et inspirer dans les nouveaux projets.

J'ajoute également un remerciement sincère à nos partenaires et donateurs, plus que généreux, avec qui la Relance peut poursuivre son offre de services depuis plus de 30 ans.

Avec mes cordiales salutations,

**Corinne Beaudoin**  
Présidente

Conseil d'administration RDLT9 inc.



Quelle belle année 2024 avons-nous connue! Des ajouts d'activités à la tonne, la continuité de notre partenariat avec l'école Paul-Bruchési, des événements ponctuels organisés tout au long de l'année et surtout... vous aurez été plus de 1700 membres à vous inscrire à un moment ou un autre à nos activités en 2024, un sommet jamais atteint à la RDLT9 depuis mes débuts en 1998! Une augmentation de plus de 300 membres!!!

Une année où nous aurons aussi commencé à travailler sur un projet (qui verra son aboutissement en début 2025) destiné aux personnes de 60 ans et plus... une tranche de notre clientèle qui était jusqu'à présent moins bien desservie par notre offre de service, quoiqu'invitée à y participer, mais non destinée directement à eux. Nous croyons que nos efforts sauront trouver preneur le tout dans une approche inclusive et très accessible.

2

# MOT DE LA DIRECTION GÉNÉRALE

Mes remerciements habituels iront encore une fois cette année à notre conseil d'administration pour son soutien et confiance. Merci à nos différents partenaires financiers; ville de Montréal, gouvernement du Québec, gouvernement du Canada via différents programmes de financement. Merci à nos autres partenaires qui par leurs collaborations auront permis la mise en place d'activités, de programmes spéciaux et ponctuels.

Pour terminer, merci à mon équipe de direction; Jonathan, Karen, Franck, Amandine par leur dévouement facilite mon travail et par le fait même vous offre un service de grande qualité. Merci du même coup à notre équipe terrain; d'animateurs, de surveillants d'installation, à nos professeurs... Vous êtes les meilleurs que l'on puisse espérer et c'est aussi et surtout grâce à vous si la RDLT9 a connu une année si merveilleuse. M-E-R-C-I!

Bonne année 2025 dans la continuité du développement de la Relance!

**Dominic LeBlanc**  
Directeur général  
RDLT9 inc.



3

CONSEIL  
D'ADMINISTRATION

**Le conseil d'administration est formé de membres de la RDLT9 issus de la communauté, d'utilisateurs de nos services et de parents dont les enfants sont inscrits à nos activités.**

**Pour l'année 2024, les membres du conseil se seront réunis à 6 reprises. Impliqués et dévoués, l'apport via leurs expertises dans leurs champs respectifs permettent à la RDLT9 de bénéficier de soutien, conseils et surtout d'outils afin que les démarches de l'équipe terrain puissent jouir d'un appui de taille en matière d'action communautaire et de loisirs.**

# LE CONSEIL D'ADMINISTRATION 2024-2025

## CORINNE BEAUDOIN | PRÉSIDENTE

Propriétaire de PME, avec 15 ans d'expérience en finance corporative. Titulaire d'un Bacc en Finance et gestion internationale, avec une expérience de gestionnaire d'équipe de gestion pendant 10 ans. Résidente du Plateau Mont-Royal et mère de deux enfants, qui fréquentent la Relance, pour plusieurs des services offerts. Impliquée bénévolement avec l'école primaire, la garderie, l'organisme resto plateau et bénévole à Ressource jeunesse de ville Saint-Laurent.

## DENIS MORIN | VICE-PRÉSIDENT

Professeur titulaire en gestion des ressources humaines à l'École des sciences de la gestion (UQAM) depuis 24 ans ainsi que Professeur associé de psychologie du travail et des organisations à l'Université de Montréal. Ses activités de recherche et publications scientifiques se concentrent vers l'évaluation et la gestion de la performance (de la rétroaction), la gestion des talents, le leadership, l'intelligence émotionnelle ainsi que la personnalité en milieu de travail. Il est membre de l'Ordre des conseillers en ressources humaines et en relations industrielles du Québec. Il réalise à l'occasion des mandats d'administrateur délégué à l'Université. Antérieurement à sa carrière universitaire, il a été un professionnel en gestion des ressources humaines pendant 5 ans.

## SANDRA COHEN | SECRÉTAIRE

19 ans d'expérience en Gestion immobilière et d'un baccalauréat en droit. Résidente du plateau et membres à la Relance dans diverses activités à titre personnel et via ses enfants durant leur jeunesse depuis plus de 10 ans. Impliquée bénévolement avec la relance depuis plusieurs années, mais également pour d'autres organismes du plateau.

## LAURENCE DELAFOSSE | TRÉSORIÈRE

Laurence Delafosse — Gestionnaire d'équipe et de projet, titulaire d'un doctorat en Médecine et Biologie moléculaire de l'Université de Montréal et d'une maîtrise en Biochimie de l'Université de Genève, avec 10 ans d'expérience dans ce domaine. Résidente du Plateau Mont-Royal, mère de deux enfants fréquentant l'école Laurier et bénéficiant de plusieurs services offerts par la Relance. Engagée dans la communauté, contribution bénévole à l'école Laurier du Plateau Mont-Royal.

## AUDE DUBOIS | ADMINISTRATRICE

Plus de 15 ans d'expérience en gestion de projets dans le sport, les loisirs et le plein air. Formée en gestion stratégique de projets et en administration des affaires, elle a œuvré dans divers secteurs (associatif, municipal, communication, événementiel, commerce) pour rendre les activités récréatives accessibles et promouvoir un mode de vie physiquement actif. Actuellement conseillère en développement régional chez Sport et Loisir de l'île de Montréal.

## BHAVANANTHINIE THAMOTHARAMPILLAI | ADMINISTRATRICE

Spécialiste chevronnée des communications, du marketing et des relations publiques, forte de plus de 20 ans d'expérience dans l'industrie. Titulaire d'un baccalauréat en sciences biomédicales de l'Université de Montréal et d'une maîtrise en santé publique de l'Université Paris VII. Résidente du Plateau Mont-Royal et mère de deux adolescents, qui fréquentent la Relance depuis plus de 15 ans. Présentement, directrice des communications et des relations publiques à la Fondation Paul Gérin-Lajoie, son approche allie rigueur, créativité et dévouement, faisant d'elle une actrice incontournable pour les organisations souhaitant bâtir des ponts avec leurs communautés et faire entendre leur voix.

## FRÉDÉRIC PASSEMARD | ADMINISTRATEUR

Gestionnaire en ventes et marketing avec plus de 20 ans d'expérience dans les industries automobile et aéronautique en Europe et au Canada, actuellement spécialiste de gestion de programmes chez Bombardier. Titulaire d'un BBA (HEC Paris) et d'une maîtrise en marketing numérique (ESG UQAM). Père de 4 enfants et membre de la Relance depuis 2024.

## COMITÉ DE GOUVERNANCE

Sandra Cohen  
Aude Dubois



## COMITÉ RESSOURCE HUMAINE

Denis Morin  
Bhavananthinie Thamocharampilla

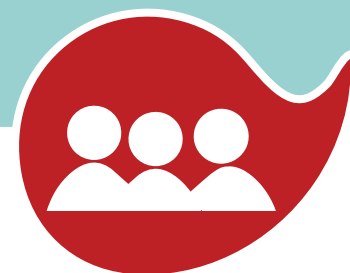

## COMITÉ FINANCES

Laurence Delafosse  
Frédéric Passemard



*N.B. Mme Corinne Beaudoin (présidente) s'intègre ponctuellement à chaque comité aux besoins*

# NOS COMITÉS DU CONSEIL D'ADMINISTRATION

4

NOS  
VALEURS





### L'INTÉGRATION

Favoriser l'intégration de l'ensemble de la communauté à nos activités, nos installations via diverses stratégies telles que la reconnaissance et la valorisation de la personne.



### L'ACCESSIBILITÉ

Offrir à l'ensemble des citoyens et citoyennes des activités, des installations accessibles et diversifiées, et ce, pour tous les groupes d'âge.



### L'ENGAGEMENT

L'engagement à s'impliquer dans la communauté. Être un organisme fédérateur d'idées et impliqué sous diverses sphères d'actions communautaires et de loisirs.



### LA CRÉATIVITÉ

Établir pour et avec l'ensemble de la communauté des activités novatrices et intégrantes. Créatif signifie pour la RDLT9 un élément sine qua non de notre ADN



### LA NOTION FAMILLE

Offrir aux familles un lieu de rassemblement dynamique et accueillant. Favoriser l'implication intergénérationnelle en agissant de levier à l'implication familiale.



### LE RESPECT

De tous les citoyens, peu importe sa religion, son sexe, son âge et ses convictions. Le respect de tout un chacun de façon inclusive et sans discrimination.

# NOS VALEURS

5

L'ÉQUIPE  
DE LA RDLT9



**DOMINIC LEBLANC**  
DIRECTEUR GÉNÉRAL



**FRANCK TCHOUASSI**  
COORDONNATEUR  
SITE CHALET LAURIER

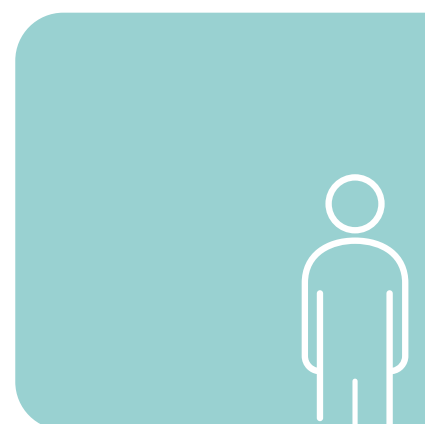

**JONATHAN VILLEMUS**  
DIRECTEUR-ADJOINT



**AMANDINE RACAPÉ**  
ADJOINTE ADMINISTRATIVE



**KAREN PEREZ**  
COORDONNATRICE  
SITE LAMBERT-CLOSSE



**HÉLÈNE ROMANO**  
COMMIS COMPTABLE

# L'ÉQUIPE PERMANENTE DE LA RDLT9

EMPLOYÉ · E	TITRE	EMPLOYÉ · E	TITRE
Dominic LeBlanc	Directeur général	Olivier Pagé-Lajsunesse	Surveillant
Jonathan Villemus	Directeur-adjoint	Mc Arthur Mbina Nzamba	Animateur/surveillant
Karen Perez	Coordonnatrice Lambert-Closse	Béatrice Grace-Castonguay	Surveillance
Amandine Racapé	Adjointe administrative/animateur	Alexane Charpentier	Surveillance
Franck Tchouassi	Coordonnateur chalet Laurier	Gabriel Claude-Giroux	Animateur/surveillant
Floriane Tiencheu	Adjointe administrative	Shannie Comte	Surveillance
Mahdi Salamé	Surveillant	Anais Bounetta	Animatrice camp de jour/Surveillance
Samy Mercurio	Animateur/surveillant	Bréanna Blaise	Animatrice camp de jour/Surveillance
Marilou-Rose Caron	Cheffe d'équipe Camp de jour	Nina Bélanger	Animatrice camp de jour
Jeanne-Fradette Fontaine	Animatrice/surveillante	Rita Rais	Surveillance
Romain Dervieux	Animateur/surveillant	Guilliam Nottrelet	Surveillant
Farès Bounetta	Animateur/surveillant	Christine LeBlanc	Profession enfant et adulte
Mariouche Ménard	Surveillance	Jill Airoidi	Prof activité 3-5 ans
Mathias Pham	Animateur/surveillant	Anaelte Beaubinec	Prof Handball
Béatrice Blanchard	Surveillance	Eva Moinet	Prof Handball
Marion Lajsunesse	Animatrice/surveillante	Søren Copin-Molliet	Prof hockey cosom
Farès Bounetta	Animateur/surveillant	David Amatfi	Prof badminton
Malak El Badasoui	Surveillance	Apathe Lefebvre	Animatrice camp de jour/Surveillance
Viviane Ménard	Surveillance	Maila Lavigne	Accomp. Enfants besoins particuliers
Étienne Caron Gélinas	Animateur/Prof Basketball	Selina Chen	Prof badminton
Wiliéna Rabel-Jean	Animatrice/surveillante	Mia Pham	Animatrice camp de jour/Surveillance
Karim Hadli	Prof tennis de table	Yanis Dechartre	Animateur/camp de jour
Simon Ameye	Prof badminton	Gabin Mercier	Animateur/camp de jour
Mathieu Fortin	Prof Hockey cosom	Étienne Moyema	Animateur/camp de jour
Eya Hidri	Animatrice camp de jour	Arthur Dervieux	Animateur/camp de jour
Benjamin Nguyen-Amzalag	Animateur camp de jour	Lionel Benhamou	Animateur Club-9-12 et coord. St-Denis
Andréa Gimazane	Chargée de projet ainés	Daniel Demuy	Prof Bridge
Julie Larivée	Prof Zumba et mise en forme	Mariolaine Blouin	Prof Yoga et méditation
Céline Goldberger	Prof Pilates	Émile Veronneau	Prof Danse cardio
Alison Farcy	Prof Essentrics	Camille Gauthier-Boudreault	Prof HIIT
Abderrahman Ben Hassel	Prof Judo	Hock Sock Wang	Prof Tai chi et Qirjong
Béatrice Cardinal	Prof jazz-luncky et ballet	Alexandra Younsi	Prof yoga adultes et enfants
Hany Chehata	Prof Bridge	Gabrielle Legault	Prof essentrics
Karine Ayotte	Prof fédère	Marie Fournier	Prof HIIT
Anouchka Jabre	Prof Yoga enfant	Maximilien Djomou	Prof échec
		Saskia Zurita-Salup	Prof espagnol

# L'ÉQUIPE DE LA RDLT9

L'équipe de la Relance des loisirs tout 9 inc. est composée de **membres dévoués, professionnels et près des citoyens**. Notre approche **bienveillante** envers nos membres confère à notre organisme une réputation familiale dans un environnement sain, convivial et respectueux. Nous profitons de cette tribune pour remercier l'ensemble des employés pour votre contribution à l'épanouissement de l'individu.

L'équipe de la RDLT9 c'est **69 employé·es** dont **45 animateur·trices et surveillante·s**, **21 professeur·e·s** contractuel·le·s spécialistes œuvrant ou ayant œuvré à un moment ou un autre au cours de l'année 2024. Le tout supporté par une équipe de direction permanente composée de 5 personnes.

6

LA RELANCE DES LOISIRS TOUT 9 INC.  
PRÉSENTE DANS LE QUARTIER

## La RDLT 9 inc. c'est :

- Des activités offertes sur trois sites distincts et à des horaires variés,
- Une équipe permanente de direction composée de **5 personnes**,
- Une **équipe terrain de 47 personnes** composée de professeurs, animateurs, spécialistes et surveillants appariteurs,
- Ouvert **48 semaines par année**,
- Des activités ponctuelles et à la carte,
- Des locaux mis à la disposition des citoyens et ce à coût accessible,
- Un organisme présent sur 3 tables de concertation et **3 conseils d'établissement scolaire**,
- **Camp de jour certifié ACQ** (association des camps du Québec),
- **Formateur DAFA** (animateur, coordonnateur et maître formateur),
- Partage de ressources avec des organismes à l'interne et du quartier,
- Des programmes destinés aux adultes, aînés et aux familles,
- Un programme d'accompagnement destiné aux enfants des écoles Laurier et Paul-Bruchési à nos activités parascolaires,
- Fréquenté par plus de **65 000** personnes annuellement.



7

NOS PROGRAMMES  
D'ACTIVITÉS DE LOISIRS

**À la RDLT9 inc. notre approche familiale permet d'avoir des membres avec un prénom et un nom, pas un numéro de membre! Notre équipe dédiée aux citoyens membres se fait un devoir d'avoir une approche inclusive, dynamique, respectueuse et courtoise.**

Notre philosophie et nos valeurs de faire bouger, réfléchir, interagir et soutenir les membres font de notre organisme, un milieu de vie vivant et très présent dans le quartier depuis maintenant 37 ans!

Grâce à un appui de taille, soit un partenariat avec l'arrondissement Plateau Mont-Royal, la RDLT9 bénéficie d'un soutien de nature financier, en expertise et en entretien des locaux. Ce qui nous permet d'offrir une programmation de qualité et accessible à l'ensemble des citoyens du Plateau Mont-Royal. Un partenariat solide et immensément important pour la RDLT9.

Outre ce partenariat, nous bénéficions d'un soutien financier provenant de divers paliers :

- le ministère de l'Éducation et de l'Enseignement supérieur dans le cadre du programme d'aide financière aux centres communautaires de loisirs,
- Service Canada par le biais de son programme Emplois d'été Canada,
- Emploi Québec et son programme d'employabilité,
- sans oublier le Centre de service scolaire de Montréal (CSSDM) qui par le prêt de certains locaux, nous permet d'offrir des programmations très accessibles à notre clientèle jeunesse et adultes.

Vous pourrez à la lecture de ce rapport, constater les efforts mis de l'avant par l'ensemble de l'équipe et surtout, l'implication de notre organisme dans la vie du quartier.





**Programmes de camp de jour**  
**« Les Snorows »**  
(du 25 juin au 16 août 2024)



## Programmes de camp de jour « Les Snorows » (du 25 juin au 16 août 2024)



Le camp de jour des Snorows c'est 203 enfants par semaine animée par une équipe de 25 animateurs tous formés et détenant leur D.A.F.A. (diplôme d'aptitude aux fonctions d'animateurs) ainsi que 6 bénévoles qui auront effectué un total de 665 heures de bénévolat et suivi une formation de 8 heures leur permettant de bien appuyer les animateurs dans leurs fonctions... Un appui très apprécié de notre part! Un camp se prépare longtemps d'avance, c'est aussi tôt qu'en octobre-novembre que nous commençons à discuter de la prochaine édition afin de préparer l'équipe par des formations, consolidation d'équipe, réservations de sorties, etc.

**Pour l'été 2024, 1389 semaines de camp de jour offert et où 94,2 % des places totales auront été comblées pour l'ensemble de nos camps!**

### DES NOUVEAUTÉS POUR NOS CAMPS SPÉCIALISÉS

La RDLT9 aura innové cette année en offrant 3 camps de jour spécialisés, soit un camp d'art (4 semaines) où les enfants pouvaient créer, pratiquer certaines techniques de divers médiums et offrir une belle exposition à la fin de chaque semaine. Un camp de sport en badminton (8 semaines), des entraînements en matinée, apprentissages des techniques afin de parfaire leur jeu et de mini-tournois étaient au programme. Finalement, notre camp « Découvre Montréal » (4 semaines) aura permis à nos jeunes montréalais de découvrir des coins moins connus de notre métropole, apprendre certains éléments de notre histoire et le tout dans une ambiance festive et animée de main de maître.

Nous aurons connu un vif succès avec nos 228 inscriptions pour l'ensemble de ces trois camps sur une possibilité de 300, soit 76 % des places qui auront été comblées.

## CAMP BOUT D'CHOUX

Lors de l'été 2024, notre camp dédié au groupe des 4-5 ans aura été offert durant 8 semaines, et ce pour 8 enfants par semaine. Au total **le camp BD'C aura reçu 52 inscriptions.**

## LE RETOUR DU SITE LAMBERT-CLOSSE!

Après une année où en 2023 nous avons dû déménager notre camp à l'école Saint-Enfant-Jésus, 2024 marquait **notre retour à notre site après un été de rénovations.** Outre le camp régulier où nous avons accueilli 30 enfants par semaine, notre camp d'choux avec ses 8 tout-petits, c'est à cet endroit que nous retrouvions notre camp spécialisé «découvre Montréal» avec ses 15 participants. C'est donc **un total de 53 enfants par semaine qui auront pu reprendre le contrôle de l'école le temps d'un été!**

## SORTIES ÉTÉ 2024

Malgré les frais de plus en plus onéreux pour les sorties (autobus, endroits visités), la RDLT9 a maintenu ses grandes sorties afin de faire sortir nos jeunes campeurs. Au total ce sera **7 sorties** et une journée thématique au parc Laurier sous le thème des grands espions aura meublé nos activités spéciales chaque semaine!

Notre dernière semaine aura été sous le signe des grands mystères à résoudre avec de l'animation tout au long de la journée au parc Laurier avec la compagnie Activac...



FOURNISSEURS	DÉTAILS
Altiparc Arbre en arbre (Rigaud)	Site de parcours
Zoo (Granby)	Zoo et glissades d'eau
Exporail (Saint-Constant)	Exposition interactive sur les locomotives
Électrium (Varenne)	Visite éducative sur l'électricité
Porto rétro (Saint-Jean sur Richelieu)	Jeux gonflables, animation
Village québécois d'antan (Drummondville)	Site historique interactif
Ferme Forget (Laval)	Parcours labyrinthe / visite de ferme & jardins
Activac	Journée thématique parc Laurier

## CAMP DE JOUR MUNICIPAL CERTIFIÉ

Grâce au soutien financier de l'arrondissement Plateau-Mont-Royal, nous sommes fiers d'être, depuis 9 ans, un camp de jour municipal certifié par l'Association des camps du Québec (ACQ). Cette certification atteste du respect de 46 balises définies par l'Association afin d'assurer un service de qualité bonifié et évalué tous les deux ans par un représentant de l'ACQ. Nous sommes fiers d'obtenir la note « dépasse largement les attentes de L'A.C.Q. » à l'intérieur du rapport du représentant de l'institution lors de notre évaluation!

## ACCUEIL DES ENFANTS À BESOINS PARTICULIERS (Altergo et la Ville de Montréal)

Chaque année la RDLT9 accueille des enfants à besoins particuliers. Le contexte actuel du manque de ressources humaines nous a cependant forcés à accueillir moins d'enfants que par le passé. À l'été 2024, quatre enfants auront bénéficié de services adaptés pour un total de 490 heures d'animation. Ces familles ont pu bénéficier d'un soutien direct de la part de notre camp de jour en leur offrant ainsi un répit estival grandement salubre.

Ces enfants étaient sous la supervision d'animateurs et animatrices qualifiées en ce sens.

Grâce au soutien de la Ville de Montréal et de l'organisme Altergo via le Gouvernement du Québec, la RDLT9 a pu bénéficier d'un soutien financier de 6750,00 \$ afin d'aider à absorber une partie du coût de la main-d'œuvre.



## FONDS D'AIDE POUR L'INCLUSION SOCIALE

Pour la cinquième année consécutive, la RDLT 9 inc. a participé activement à ce programme en offrant gratuitement 48 semaines réservées à 10 familles, représentant une valeur de 5520 \$. Ce montant a été partiellement remboursé à hauteur de 30 % par le fonds d'aide destiné aux familles en situation de précarité. En conséquence, la RDLT 9 inc. a contribué avec une injection monétaire nette de 3800 \$ afin de permettre à ces familles de profiter pleinement de l'été.

## PROGRAMME ACCESSIBILITÉ À TARIF PRÉFÉRENTIEL FAMILLES FINANCIÈREMENT PRÉCAIRE

Notre programme ATPFFP aura vu le jour en 2023. Destiné aux familles étant dans une situation de précarité financière, notre programme aura permis une plus grande accessibilité à 9 familles lors de notre camp de jour. Modulé en fonction du revenu familial et du nombre d'enfants composant la famille, c'est au total près de 1900,00 \$ qui aura ainsi été économisé par ces familles lors de l'édition 2024!



## SEMAINE DE RELÂCHE 2024

Notre semaine de relâche s'est déroulée du 4 au 8 mars 2024 et aura pu accueillir plus d'enfants que par le passé vu de plus grandes disponibilités de certains de nos employés. Au total 60 enfants auront pu s'inscrire pour notre semaine spéciale, soit le double de 2023!

Et toute une semaine offerte! Une sortie au Mont Saint-Bruno à faire de l'interprétation de la nature avec un spécialiste, une journée au centre des sciences de Montréal et film IMAX, des ateliers de sports adaptés en fauteuil roulant avec Viomax et des journées d'animation thématique ont complétés cette belle semaine.

## TREMPLIN SANTÉ

À la RDLT9 nous sommes sensibles au développement de l'enfance et à juste titre, nous sommes actifs à promouvoir les saines habitudes de Vie (SHV). L'ensemble de notre équipe est désormais formé chaque été afin de s'assurer que les programmations réalisées toutes les semaines comportent des éléments reliés à Tremplin santé.



## RÉSUMÉ DE NOS CAMPS DE JOUR

- Une brigade d'animateurs constituée de 25 animateurs, tous certifiés D.A.F.A. (Diplôme d'aptitude aux fonctions d'animateur)
- Une équipe de direction de 5 membres afin d'assurer la supervision sur le terrain et le soutien nécessaire à l'équipe d'animation
- Une cheffe d'équipe terrain venant en soutien direct à l'équipe d'animation.
- 2 employés dédiés à l'accueil, au filtrage des personnes autorisées à venir chercher les enfants et suivis des listes de présences.
- Huit semaines d'activités offertes à temps plein.
- Une journée de consolidation d'équipe au parc nature de Bois-de-Boulogne avec des spécialistes (G.U.E.P.E.) animant l'ensemble de l'équipe durant toute une journée
- Un temps de préparation de 30 heures par employé.e. afin de bien préparer leur été
- Plus de 15 000 \$ offert à l'ensemble des animateurs afin de les soutenir dans leurs animations hebdomadaires
- Près de 6 000 \$ en billets S.T.M. pour les déplacements urbains lors d'activités régulières
- Plus de 23 000 \$ en grandes sorties tout au long de l'été
- Les autobus scolaires auront représenté plus de 18 800 \$ en frais de déplacement.
- Un réinvestissement de plus de 85 000 \$ en activités, sorties, matériel d'animation, etc.

## LES CAMPS DE JOUR EN CHIFFRES

Voici les chiffres détaillant les inscriptions aux camps de jour :

### Inscriptions par semaine

Semaine	Camp régulier			Boutchoux			Spécialisés Badminton (8) - Découvre (4) JO (4) - Dessin (4)		
	Max.	Insc.	Att.	Max.	Insc.	Att.	Max.	Insc.	Att.
1	150	126	0	8	8	6	30	18	0
2	150	146	6	8	7	3	30	27	0
3	150	148	10	8	6	4	30	25	2
4	150	142	4	8	8	3	30	21	0
5	150	143	0	8	6	0	30	25	0
6	150	138	0	8	5	0	30	40	2
7	150	129	0	8	9	0	30	33	0
8	150	137	5	8	3	0	30	39	0
<b>TOTAL</b>	<b>1200</b>	<b>1109</b>	<b>25</b>	<b>64</b>	<b>52</b>	<b>16</b>	<b>300</b>	<b>228</b>	<b>4</b>

Nous avons obtenu un taux d'inscription global de **92,4 %** à notre **camp de jour régulier**, de **81,2 %** pour notre **camp de jour Bout d'choux** et de **76 %** pour ce qui est de nos **campes spécialisés**.

C'est donc un total de 1389 semaines d'inscriptions qui auront été enregistrées pour nos camps de jour 2024 soit une augmentation de 8 % comparativement à 2023.

Les semaines en deçà du maximum, malgré les listes d'attentes qui auront diminué avec nos appels, proviennent majoritairement d'annulation de dernière minute. Ces annulations ne sont pas représentatives de la qualité de nos services, car en très grande majorité les familles conservaient leurs semaines ultérieures.

Malgré des messages pour conscientiser les familles sur les annulations de dernière minute, nous connaissons tout de même cette situation déplorable. Nous continuerons nos efforts pour sensibiliser les parents à l'importance de respecter leurs engagements afin de maximiser les expériences positives pour tous les participants.

### Inscriptions par groupe d'âge

	Masculin	Féminin	Total
0-5 ans	69	107	176
6-8 ans	397	400	797
9-12 ans	170	246	416
<b>TOTAL</b>	<b>636</b>	<b>753</b>	<b>300</b>

Nous avons connu en 2024 une légère baisse des proportions d'inscriptions masculines (-3 %) versus celles féminines (+3 %) comparativement à 2023.

## ÉVOLUTION DU NOMBRE D'INSCRIPTIONS AU FIL DES ANNÉES

Une augmentation de 110 inscriptions versus 2023 soit une augmentation de 7,9 %. En deux ans nous aurons connu une augmentation totale de 15 %, ce qui est très positif dans les circonstances que nous connaissons, soit le défi des ressources humaines.

Nous sommes satisfaits des augmentations obtenues au cours des deux dernières années. Cependant, le site Lambert-Closse, qui aura été fermé pendant deux ans sur trois en raison de rénovations, a représenté un défi important, nécessitant de relancer constamment nos efforts de promotion. Nous espérons que les habitudes de fréquentation reprendront significativement au cours de l'année prochaine.

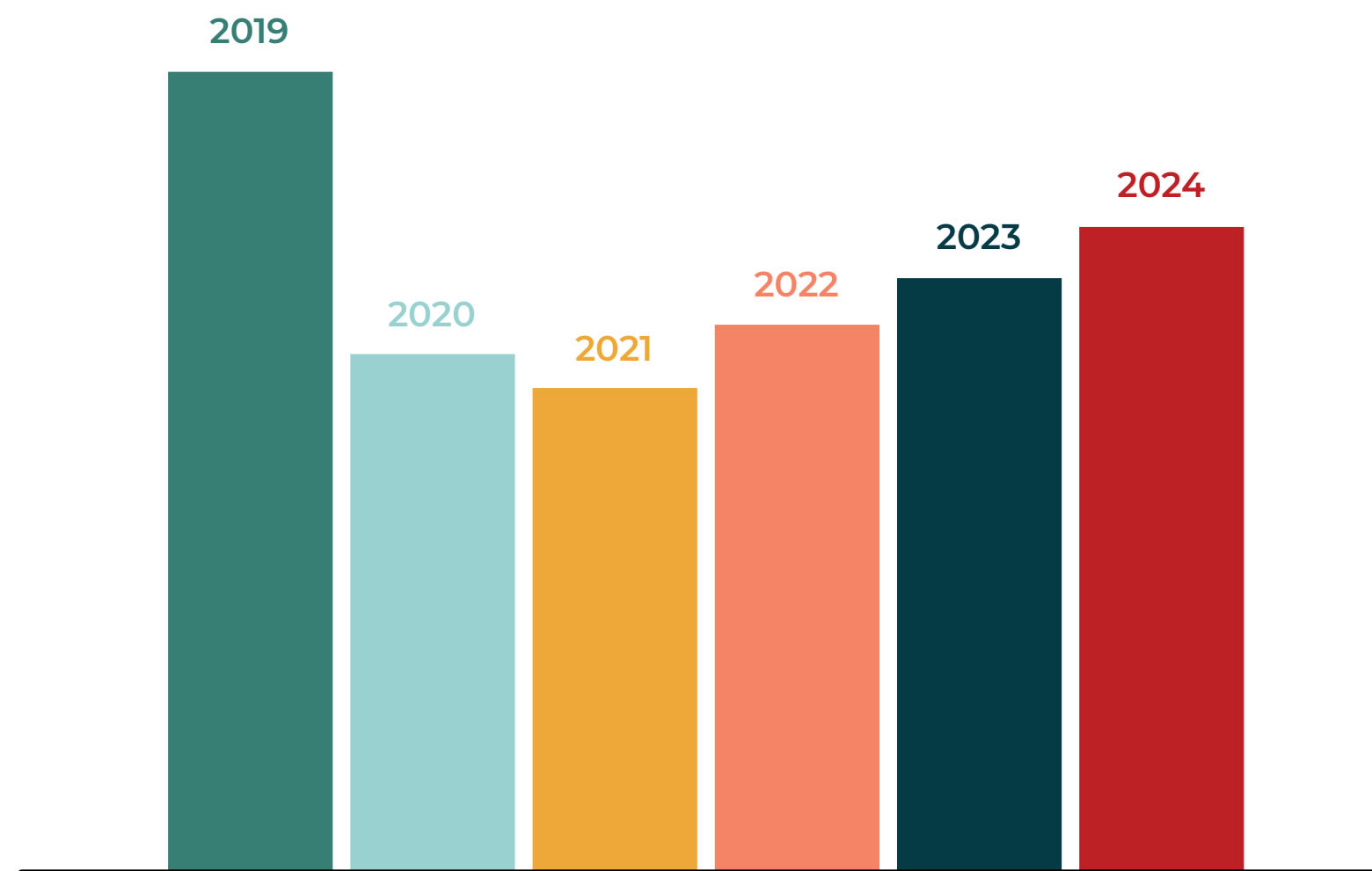

# Programmes d'activités de loisirs régulières





# Programmes d'activités de loisirs régulières

## ACTIVITÉS JEUNESSE

### ACTIVITÉS SPORTIVES, CULTURELLES ET COMMUNAUTAIRES 2024 (JEUNESSE)

Pour la troisième année consécutive, nous avons dû nous adapter à la **fermeture de l'école Laurier** qui est déménagée dans une autre école du quartier Villeray. Cela a nécessité des **ajustements de nos grilles horaires** afin de permettre aux enfants de participer à des activités sportives, culturelles et communautaires. Initialement prévue pour septembre 2024, la **réouverture est maintenant reportée à septembre 2025**, ce qui permettra à la RDLT9 de revenir à des horaires normaux et **d'améliorer l'accessibilité de nos services pour les familles du quartier**.

Il est important de souligner notre **collaboration étroite depuis plus de deux décennies** avec la **direction de l'école** et du **service de garde** de l'école

Laurier. Cette coopération a permis à 48 enfants d'accéder quotidiennement à nos services, facilitée par la **Commission scolaire de Montréal (CSSDM) qui a affrété un autobus dédié à nos activités**. Bien que ce facteur puisse limiter le nombre d'inscriptions, nous restons optimistes quant à la perspective du retour en 2025 de l'école Laurier dans ses installations régulières.

Depuis septembre 2023, une nouvelle collaboration avec le service de garde de l'école Paul-Bruchési nous permet d'offrir un accompagnement similaire pour les élèves lors de nos activités sur le site du chalet Laurier. En 2024, nous comptons 154 inscriptions pour cet accompagnement.

### ACTIVITÉS JEUNESSE (PARASCOLAIRES)

Notre programmation jeunesse aura été offerte pendant **36 semaines en 2024**. Elle comprend **30 activités différentes** réparties sur les sessions hiver, printemps et automne pour nos trois sites : Lambert-Close, Saint-Denis et chalet Laurier.

Grâce à notre présence permanente à l'école Lambert-Close, et en collaboration avec la direction du service de garde, nous sommes en mesure de proposer une programmation complémentaire. Celle-ci permet l'accès à **des activités spécialisées, culturelles, sportives et communautaires à plus de 210 enfants**.

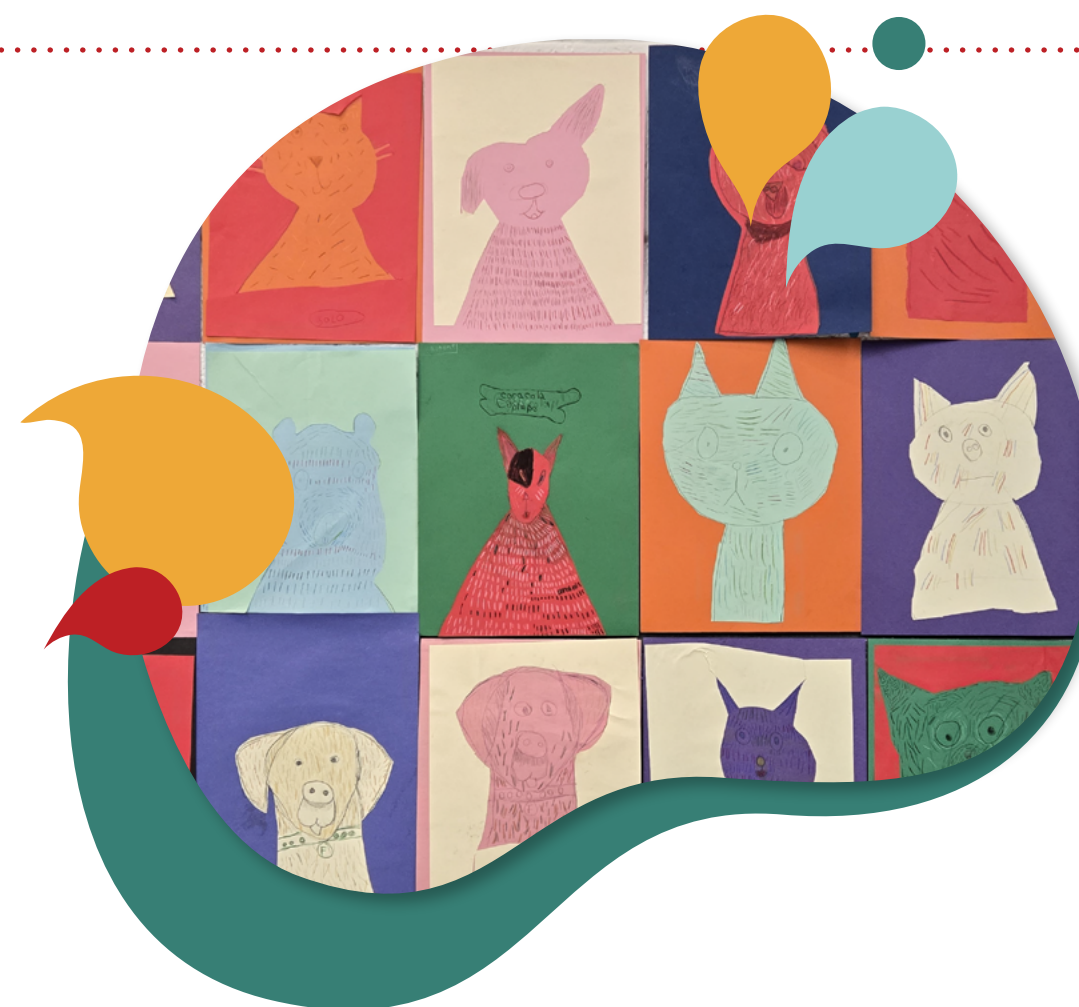

## PROGRAMMATION ET INSCRIPTIONS JEUNESSE 2024

C'est donc un total de **1676 inscriptions** pour nos activités jeunesse pour l'année 2024, soit une **augmentation de 15 %** comparativement à 2023 et de 27 % depuis les deux dernières années.

Nombre d'inscrits aux activités pour enfants 2024

ACTIVITÉ	CATÉGORIE	NOMBRE D'INSCRITS
Zumba kids (4-7 et 8-12)	Physique	109
Badminton (8-12 et 13-17)	Sport	128
Hockey cosom (6-7 et 8-12)	Sport	147
Club de lecture (5-7)	Culturelle	20
Min basket-ball (8-12)	Sport	24
Soccer (5-7 et 8-12)	Sport	156
Soccer ( U7-U8 et U9-U13)	Sport	87
Dessin (7-9 et 9-12)	Culturelle	108
Club des jeunes	Socialisation	60
Handball (8-9 et 10-12)	Sport	91
Théâtre (8-9 et 10-12)	Culturelle	19
Atelier de robotique (8-12)	Scientifique	37
Ballet classique (6-8)	Physique	11
Volleyball (9-12 et ados)	Sport	99
Sports collectifs (6-8)	Sport	9
Taekwondo (WTF) (6-8 et 9-12)	Sport	93
Tennis de table (7-12)	Sport	94
Jazz funky (6-8)	Physique	29
Judo (6-8 et 9-12)	Sport	84
Yoga (4-6 et 6-8)	Physique	45
Artiste en herbe (5-7 et 8-12)	Culturelle	61
Gym motrice (4-5 et 6-7)	Physique	10
Atelier nature (5-12)	Culturelle	17
Multidanse (5-12)	Culturelle	16
Débrouillards (5-7 et 8-12)	Scientifique	34
Création jeux vidéo (8-12)	Scientifique	22
Échec (8-12)	Culturelle	9
Petit vétérinaire (7-8 et 9-12)	Scientifique	23
Initiation à l'espagnol (6-8 et 9-12)	Culturelle	17
Éveil musical (4-5 et 6-7)	Culturelle	17

## NOMBRE DE MEMBRES PAR ÂGE JEUNESSE EN 2024

En 2024, la RDLT9 comptera un total de **1063 membres enfants**, représentant une **augmentation significative de 23,8 %** par rapport à 2023 (810 membres). Il est important de souligner l'équilibre presque parfait entre les inscriptions féminines et masculines, démontrant ainsi que notre programmation parvient à atteindre **une large majorité de participants**, indépendamment du genre.

Groupe d'âge	Masculin	Féminin
6-5 ans	93	98
9-12 ans	447	389
13-17 ans	11	25
TOTAL	551	512



## NOTRE LOCAL DES JEUNES

Ce local, destiné aux **enfants âgés de 8 à 12 ans**, accueille **quotidiennement plus de 20 jeunes** dans un espace où se côtoient jeux de société, multimédia, soutien aux devoirs et animations variées. Cette activité, organisée sur une période de **36 semaines en 2024**, se déroule du lundi au vendredi, de 15 h 30 à 18 h, sous la supervision d'animateurs qualifiés et dynamiques. Ce **service est particulièrement apprécié** de notre jeune clientèle ainsi que de leurs parents, qui sont rassurés de savoir que leurs enfants évoluent dans un environnement **sécurisé et stimulant**. Pour la RDLT9, cet **investissement annuel de plus de 18000 \$** représente bien plus qu'une simple dépense financière : il s'agit avant tout de contribuer au **développement social et interpersonnel de chaque enfant**.

## LES ACTIVITÉS ADULTES

Nombre d'inscrits aux activités adultes et parent-enfant 2024		
ACTIVITÉ	CATÉGORIE	NOMBRE D'INSCRITS
Basketball	Sport	119
Zumba Fitness	Physique	78
Pilatès	Détente / relaxation	82
Pickleball	Sport	83
Essentrics	Physique	116
Mise en forme	Physique	59
Danse contemporaine	Physique	17
HIIT	Physique	45
Cours de badminton	Sport	51
Volleyball	Sport	14
Badminton libre	Sport	233
Location tennis de table	Physique	9
Yoga	Détente / relaxation	119
Danse contemporaine	Physique	3
Cardio danse	Physique	17
Tai Chi	Physique	26
Qi Gong	Physique	42
Dessin et peinture	Culturelle	31
Jeu de rôle	Socialisation	12
Multidanse	Physique	19
Méditation	Détente / relaxation	9
Bridge	Culturelle	224
Éveil musical	Culturelle	6
Yoga parent-enfant	Culturelle	7
Tennis de table famille	Physique	3
Gymnastique douce parent-enfant (0-1 an)	Détente / relaxation	8
Judo parent-enfant	Sport	29

Notre clientèle adulte bénéficie d'une offre diversifiée comprenant 22 activités différentes, incluant 5 nouvelles activités inédites à La Relance. En 2024, nous avons développé une programmation attrayante qui touche un large public, comme vous pourrez le constater ci-dessous. De plus, notre section dédiée aux enfants-parents a été enrichie de 5 nouvelles activités.

### PROGRAMMATION ET INSCRIPTION ADULTES 2024

Nos données relatives aux inscriptions des adultes montrent une croissance continue au cours des deux dernières années, ce qui constitue une source de satisfaction pour nous. La RDLT9 demeure un environnement de vie dynamique et accueillant.

En 2024, nous aurons enregistré un total de 1461 inscriptions, soit une augmentation de 13 % par rapport à 2023 (1269 inscriptions) et une hausse de 48,8 % par rapport à 2022 (747).

Pour l'année 2024, 692 membres adultes se sont inscrits à nos activités, représentant une augmentation de 14 % par rapport à 2023 (592 membres) et une augmentation de 21,9 % depuis 2022 (540 membres). Ces chiffres sans précédent pour la Relance démontrent que nos activités attirent une clientèle diverse et multiâge. Cela souligne également l'importance et la présence significative de la RDLT9 dans le quartier Plateau Mont-Royal.

Groupe d'âge	Masculin	Féminin
18-25 ans	14	17
26-55 ans	178	312
56 ans et +	58	114
TOTAL	250	442

## RÉSUMÉ DE NOS ACTIVITÉS RÉGULIÈRES

- Un total de **1755 membres différents** inscrits à l'ensemble de nos services en 2024 (+19,9 % vs 2023)
- Fréquentation totale annuelle globale à nos activités de **36 629 personnes** (+8,2 % vs 2023)
- Taux de fréquentation moyen par activité de **8,6 personnes par activité** (+29 % vs 2023)
- **Moyenne d'inscription** par activité réalisée de **21 personnes** (-3 % vs 2023)
- **Taux d'inscription** moyen de **79 %** sur le nombre de places disponibles (+3,8 % vs 2023)
- **Taux de réalisation** moyen des activités offertes de **92 %** (+5,4 % vs 2023)
- Une **fréquentation totale** incluant nos différentes locations, utilisations de salles, activités régulières de **48 129 personnes** (+8,6 % vs 2023).

## NOMBRE D'HEURES D'OPÉRATION ET DE SERVICES CITOYENS

La RDLT9 a de nouveau fourni un **service de proximité aux citoyens** en leur permettant d'**accéder à ses installations**. L'utilisation globale de nos infrastructures (à l'exception du chalet Laurier) a enregistré une augmentation de 13 % versus 2024 (17 314 heures).

Veuillez trouver ci-dessous un tableau détaillant les heures d'opération annuelles pour l'année 2024 :

Session	Heures activités RDLT9 <sup>1</sup>	Heures occupation <sup>2</sup>	Heures administratif <sup>3</sup>	TOTAL
Hiver	1514	3932	1696	7142
Printemps	716	2180	855	3751
Été	880		550	1430
Automne	1444	4493	1696	7633
<b>TOTAL</b>	4554	10605	4797	19956

<sup>1</sup> : Comprends les heures où les activités sont offertes par la RDLT9 sous la supervision d'un professeur/animateur (jeunesse & adultes) ou en pratique libre pour nos sites Centre Saint-Denis et Lambert-Closse.

<sup>2</sup> : comprends le nombre d'heures d'occupation de l'ensemble de nos locaux pour nos sites Centre Saint-Denis et Lambert-Closse (locateurs, OBNL, partenaires, etc.).

<sup>3</sup> : Comprends les heures d'ouverture de l'administration et le service d'accueil afin de répondre aux citoyens/clientèle.

# Site chalet Laurier



## Site du chalet Laurier

Depuis maintenant juin 2022, ce **troisième site d'activité pour la RDLT9** représente une amélioration significative de nos services pour les jeunes et les adultes, combinées à un service de prêt de matériel d'animation et à des activités gratuites proposées aux citoyens. De plus, nous accueillons les utilisateurs du parc Laurier dans **un espace intérieur de plus de 700 pieds carrés** comprenant des jeux de société (y compris des jeux adaptés pour les personnes non voyantes), un coin bricolage, un coin lecture, une salle d'allaitement, entre autres.

En 2024, la ludothèque aura accueilli **un total de 5409 visiteurs** au cours de l'année. Ce chiffre exclut les entrées des citoyens venus simplement obtenir des informations sur les activités du quartier. Seules les personnes qui participent activement et utilisent le matériel de la ludothèque sont comptabilisées ici.

Outre ce local situé au rez-de-chaussée, nous sommes désormais en mesure d'offrir à la population **une programmation variée** dans le local du premier étage, étant responsable de la gestion de l'ensemble du bâtiment. Grâce à nos programmes, nous avons observé une fréquentation globale de 8574 personnes à travers **70 périodes d'activités** en 2024.

Pour le service de prêts de matériel gratuits offerts aux citoyens, **278 personnes** auront bénéficié de ce service.

## RÉSUMÉ DE NOS SERVICES AU CHALET DU PARC LAURIER

- Ouverture du site **60 heures par semaine** et ce, **48 semaines** dans l'année
- Deux événements chalet en fête (hiver et printemps) offerts aux gens du quartier et rassemblant **plus de 400 personnes**
- **Programme estival d'activités** à l'intérieur du parc comprenant des activités telles; Yoga/Essentrics/multidanse/Zumba, etc.
- Une participation **moyenne de 8,1 personnes** aux activités
- Un prêt de matériel comportant plus de **500 items**
- Continuité de notre créneau ciblé à la clientèle aînée où nous avons comptabilisé **269 inscriptions**.
- Une fréquentation totale de **15 834 personnes** en 2024 (+6,7 % vs 2023).

Merci à **l'arrondissement du Plateau Mont-Royal et ses élus** pour la confiance exprimée en nous confiant la gestion de ce joyau et **votre soutien financier** si important.

## ACTIVITÉS « ANIM'TON PARC » PARC LAURIER ÉTÉ 2024

Pour cette **troisième édition** de nos programmations estivales au parc Laurier, les activités ont été offertes en collaboration avec **l'Association récréative Milton-Park**. La RDLT9, souhaitant offrir à la population du Plateau des activités diversifiées et accessibles, a proposé à ce partenaire de collaborer pour élaborer une **programmation collaborative et complémentaire**. Les activités étaient proposées dans **deux parcs de l'arrondissement** : le parc Laurier et le **parc Jeanne-Mance** (A.R.M.P.). Des activités similaires étaient planifiées à des jours différents dans les deux parcs afin de **permettre aux citoyens de bénéficier de plages horaires plus larges**.

De plus, toutes les activités étaient proposées à coût réduit, soit 10,00 \$ par activité, pour une durée de quatre semaines. Pour la RDLT9, 130 personnes se sont inscrites au cours des huit semaines à travers sept activités offertes.

**PROGRAMMATION** 15 juillet - 10 août

<p><b>Lundi</b> Bridge Yoga hatha</p>	<p><b>Jeudi</b> Qui gong Bridge</p>
<p><b>Mardi</b> Essentric</p>	<p><b>Samedi</b> Zumba Bridge</p>
<p><b>Mercredi</b> Atelier multi-danse</p>	

**ANIM'TON PARC** 17 juin - 13 juillet

	<p><b>Lundi</b> Bridge Yoga hatha à la carte</p> <p><b>Mardi</b> Pilates</p> <p><b>Mercredi</b> Atelier multi-danse</p> <p><b>Jeudi</b> Qi gong Bridge</p> <p><b>Samedi</b> Bridge</p>
--	--

## SLUSH ET CHOCOLAT CHAUD OFFERT À TOUS!

Depuis deux étés, des barbotines sont distribuées gratuitement aux citoyens fréquentant le parc Laurier et le chalet associé. Cette initiative vise à **faire connaître les services offerts au chalet**.

En hiver, du **chocolat chaud et du café** étaient également distribués gratuitement aux utilisateurs du parc, notamment aux patineurs cherchant à se réchauffer pendant les journées froides.

Un investissement annuel d'**environ 1000 \$** est engagé pour cette initiative.



## LES ATELIERS DES FÊTES DU CHALET !

Pour une troisième année, la RDLT9 a offert aux familles du quartier notre programmation « les ateliers des fêtes » du 23 décembre 2024 au 3 janvier 2025. Plusieurs activités étaient offertes telles :

- Ateliers nature
- Ateliers de photos parents-enfants
- Ateliers de cardio-goal parent-enfant
- Ateliers de Zumba parents-enfants
- Ateliers d'arts parents-enfants
- Spectacle de magie

Offerts à 10,00 \$ par atelier ou 30,00 \$ tout inclus, on peut donc affirmer qu'à ce prix, les ateliers étaient offerts à toutes les bourses!

Au total, 75 personnes se seront inscrites à nos divers ateliers ou spectacles.





# Nos événements / programmes spéciaux



# Nos événements / programmes spéciaux

## PROJET ÉCLOS

La RDLT9 participe activement au **projet ÉCLOS**, dirigé par le Centre d'excellence pour la santé mentale des jeunes de l'hôpital Douglas, vise à découvrir ce qui aide les jeunes à maintenir une **bonne santé mentale** et à avoir une **vie saine**. Il cherche également à comprendre comment mieux prévenir et évaluer les maladies mentales et **offrir des services améliorés aux jeunes**.



## OPÉRATION SAC À DOS

La Relance des loisirs tout 9 a été honorée de participer à l'Opération Sac à Dos en partenariat avec le **Regroupement Partage**, en août dernier. Cet événement a permis à plus de **200 familles du Plateau-Mont-Royal** de recevoir des sacs à dos, boîtes à lunch, ustensiles et fournitures pour la rentrée scolaire. Cette première contribution a été grandement bénéfique pour les familles du quartier.



## SEMAINE DE RELÂCHE AU CHALET

Pendant la semaine de relâche 2024, la RDLT9 a proposé **aux familles des heures d'ouverture adaptées** à cette période de congé. En plus du service habituel de café et de chocolat chaud, une table garnie de viennoiseries, gâteaux et galettes a été mise à disposition gratuitement. Au total, **123 personnes** ont fréquenté l'établissement au cours de ces sept jours de congé.

## CHALET EN FÊTE D'HIVER

Ce dimanche 28 janvier 2024 a été marqué par des conditions météorologiques agréables et une **équipe d'animation dédiée et engagée**. Diverses activités ont été organisées, telles que le soccer sur neige, les glissades, le lancer de sac de sable hivernal et la dégustation de tire sur neige, toutes offertes gratuitement. Au cours de ces **trois heures de divertissement et de convivialité**, plus de **200 personnes** ont participé à un moment ou un autre de cet après-midi agréable.



## CHALET EN FÊTE DU PRINTEMPS

Dans la continuité de l'édition hiver, notre édition printemps du «Chalet en fête» s'est tenue sous le **thème de la nature**. L'événement a proposé des animations centrées sur la nature et diverses activités dirigées par notre équipe d'animateurs professionnels : sports, danse, ateliers divers. Des sacs compostables contenant des graines de fleurs ont été généreusement distribués à la population. Ce bel après-midi de mai, ensoleillé, a réuni **plus de 150 participants**.



## ÉVÉNEMENT PMR

Cet événement, qui a eu lieu en septembre dernier, résulte d'une **collaboration multisectorielle** impliquant des partenaires d'organisations à but non lucratif dans les domaines du sport et des loisirs, le service des sports et loisirs, ainsi que divers services de l'arrondissement Plateau Mont-Royal, y compris les services de police et de pompiers et plusieurs autres.

Ce **projet ambitieux** a nécessité de nombreuses réunions avec les différents intervenants sur plusieurs mois, aboutissant à la participation de près de **3000 personnes au parc Lafontaine**. Cet événement a été couronné de succès et une deuxième édition est très probable.

## ACCÈS-LOISIRS

Ce programme, qui permet aux **personnes financièrement vulnérables d'accéder à nos activités**, est le fruit d'un partenariat entre plusieurs organismes à but non lucratif (OBNL) de l'arrondissement, incluant la RDLT9. Grâce à ce partenariat, les bénéficiaires peuvent **participer gratuitement** à nos activités non complètes, pour lesquelles nous réservons quelques places afin de leur offrir des opportunités enrichissantes et favorisant le développement de saines habitudes de vie.

En 2024, **près de 20 personnes** auront ainsi pu bénéficier de ce programme, représentant une contribution monétaire d'environ **2500 \$**.



## TOURNOI DE SOCCER

En partenariat avec le **F.C.Lions**, la RDLT9 a organisé en mai dernier son **2e tournoi de soccer**, regroupant 6 équipes de l'arrondissement Plateau Mont-Royal et Rosemont. C'est **60 jeunes, 15 employé.es et bénévoles** et près de 300 spectateurs qui auront été témoins de cette belle compétition amicale.

Merci à F.C. Lions pour ce beau partenariat dont les résultats finaux sont secondaires lorsqu'on voit tous ces beaux visages d'enfants ravis d'avoir passé une si belle journée!



# Nos implications sociales



# Nos implications sociales

## ACCUEIL ET SURVEILLANCE

En tant que **gestionnaires** des bâtiments «**Centre Saint-Denis**» et «**Centre Laurier**», nous veillons à la sécurité et à l'accueil des édifices sous notre gestion. La RDLT9 offre aux citoyens et aux organismes la **possibilité de louer des locaux** non utilisés par notre programmation, avec des **options de prêt gratuit ou à tarif préférentiel** dans certains cas spécifiques. Les espaces au nombre de 6 salles et gymnase peuvent être loués pour diverses activités telles que la pratique de sports, l'organisation de fêtes, ou encore des soirées-bénéfices.

### CENTRE SAINT-DENIS

- **32 citoyens** ont pu bénéficier de **périodes de location** pour un total de **840 heures** (+18 %)
- **7 organismes** ont occupé certains de nos **locaux** pour un total de **648 heures** (+68 %)
- **2 organismes** ont bénéficié **d'entente** leur permettant d'**économiser plus de 7500 \$**.

### CENTRE LAURIER

- **12 citoyens** ont loué le local du 1<sup>er</sup> étage pour un total de **103 heures** (-30 %)
- **6 organismes** ont occupé le local du 1<sup>er</sup> étage pour un total de **89 heures** (+17 %)

Notre appui au milieu va au-delà des locations de salles. Nous appuyons par le prêt de locaux plusieurs organismes du quartier; Carrefour des petits soleils, L'Ami du déficient mental, Club d'escrime Lagardère, l'agriculture de proximité (CAPÉ). Ces appuis représentent une **valeur locative totale de plus de 70 000 \$**.

## FORMATIONS DE NOS RESSOURCES HUMAINES

Dans le cadre de la formation continue, la RDLT9 s'engage à améliorer les compétences de ses ressources par le biais d'un programme global de formation. En 2024, un total de **365 heures de formation** a été offert à l'ensemble du personnel.

Formations	Nombre d'employés présents	Nombre d'heures
Camp enviro-action	24	24h
Base de données sport +	13	52h
Tremplin santé	11	11h
RCR Premiers soins	5	40h
Consolidation d'équipe	24	184h
Méthodologie football	1	3h
Formation aide-animateur	6 bénévoles	36h
Formation reddition de compte	1	3h
Formation cadre de référence	2	16h
Fondation Émergence	1	1h50
Congrès A.C.Q.	1	16h

## NOS COMMUNICATIONS ET RÉSEAUX SOCIAUX...

Depuis maintenant deux ans, la RDLT9 a pris comme décision de faire appel à une boîte de communications externe afin de gérer ses réseaux sociaux et différentes communications. Cette décision découlant du défi des ressources humaines spécialisé dont nous avons peine à trouver, aura eu un impact très significatif sur **l'image de marque de la RDLT9**. À titre d'exemple,

- 31 000 vues de notre page Facebook
- 28 000 vues de notre page Instagram
- 16 Infolettres «Quoi d'9" envoyées en 2024
- 1 894 «Abonnés» sur Facebook (une majoration de 9,2 % versus 2023)
- 53 000 impressions de nos contenus Facebook
- 381 abonnés sur Instagram (une majoration de 50,6 % versus 2023)<sup>1</sup>
- 207 publications Facebook (+48 %) et 170 publications Instagram (+84 %) et 4 586 interactions
- Une moyenne mensuelle de 1 893 visites de notre site web (+64 % vs 2023 [1100])
- 51 % de nos visiteurs le font via leur ordinateur contre 47,5 % via leurs téléphone et tablette.

<sup>1</sup> — En juin 2023, la RDLT9 a dû reprendre une nouvelle page Instagram, car après plusieurs essais infructueux à récupérer notre compte à la suite du départ de la personne ayant les accès, nous n'avons pu reprendre les malgré les demandes répétées à Meta business.

## PROGRAMME D'EMPLOYABILITÉ (INTÉGRATION AU TRAVAIL)

Depuis maintenant huit ans, la RDLT9 s'engage activement en faveur de **l'inclusion des personnes présentant des handicaps intellectuels**. Grâce à ses programmes d'employabilité, Emploi-Québec soutient financièrement notre initiative en nous accordant une **subvention représentant 50 %** du coût horaire d'un employé. Cela a permis, au fil des ans, de renforcer la confiance en soi, l'initiative et le service à la clientèle, tout en étant apprécié de nos membres pour leur disposition positive.

Cette subvention nous permet d'offrir à une personne en situation de handicap une **expérience de travail enrichissante et valorisante**. Nous sommes fiers de contribuer à l'épanouissement des personnes présentant un handicap dans une approche inclusive.

## FORMATION D.A.F.A.

Reconnu comme **organisme formateur** du Diplôme Aux Fonctions d'Animateur (DAFA), pour animateurs et coordonnateurs, la RDLT9 aura dispensé en 2024 **deux périodes de formation** soit en mars et en mai en collaboration avec l'organisme **INTÉGRATION JEUNESSE DU QUÉBEC** une formation permettant la formation de plus de **25 nouveaux animateurs**. Grâce à une équipe de **4 formateurs**, cette formation de **33 heures de stage théorique** et **35 heures de stages pratiques**, aura permis à plusieurs camps de jour dont la RDLT9 de profiter d'une pépinière additionnelle de jeunes dévoués à ce que les enfants puissent bénéficier d'**animateurs qualifiés**.

## ACCOMPAGNEMENT EN LOISIR PARASCOLAIRE

Depuis **23 ans**, la RDLT9 propose un **service d'accompagnement pour les activités offertes au Centre Saint-Denis** aux enfants inscrits au service de garde de l'École Laurier. Ce programme, **très prisé par les familles du quartier**, bénéficie chaque session à près de 150 enfants.

Depuis l'automne 2022, un **défi supplémentaire** s'est ajouté à la coordination de ce service. En effet, en raison des **rénovations effectuées à l'école Laurier**, celle-ci a été relocalisée dans le quartier Rosemont pour une période d'environ trois ans. Nous avons donc **adapté nos grilles horaires** d'activités et **coordonné les arrivées des autobus scolaires** dédiés à notre installation. Nous remercions sincèrement la CSSDM d'avoir pris en compte cette réalité afin que les enfants puissent continuer à bénéficier d'activités favorisant le développement de saines habitudes de vie.

Grâce à **notre excellente collaboration** avec **la direction de l'école Laurier** et son service de garde, la transition vers cette nouvelle procédure s'est réalisée de manière facilitante, avec quelques ajustements nécessaires, mais globalement en douceur malgré le **défi considérable** que représente cette situation pour les deux prochaines années.

Le retour à la normale est désormais **prévu pour l'automne 2025**. Nous attendons avec impatience ce retour qui permettra un accès accru à nos activités et services pour les élèves de l'école.



## PARTICIPATION ACTIVE ET BIEN PRÉSENT DANS LA COMMUNAUTÉ

La RDLT9 participe à différentes **tables de concertation** et **divers comités**.

Au fil des ans, ces participations ont permis d'établir quelques partenariats, dont voici un **bref descriptif** :

Table	Mandat	Fréquence
Table jeunesse	Participant	7 à 9 réunions annuelles
Conseil d'établissement Laurier	Représentant de la communauté	5 à 7 réunions annuelles
Conseil d'établissement L-Closse	Représentant de la communauté	5 à 7 réunions annuelles
Conseil d'établissement Paul-Bruchési	Représentant de la communauté	3 réunions (depuis mai 2023)
Alliance 3e âge	Membre actif	5 à 7 réunions annuelles
Autour des familles	Participant / responsable des réseaux sociaux	Membre depuis l'automne 2018. À raison de 8 à 10 réunions annuelles
Comité organisation jeux de Montréal	Participant/responsable de discipline	3 réunions annuelles
Table des Directions FQCCL	Membres / participant	2 réunions annuelles

8

LE RÉSUMÉ DE LA RDLT9  
EN 2024

## Le résumé de la RDLT9 en 2024

- Une fréquentation totale de 65 000 personnes pour l'ensemble de nos activités et trois sites
- 479 enfants différents inscrits au camp de jour de la RDLT9
- Deux activités destinées aux gens du quartier ayant regroupé plus de 400 personnes
- Un tournoi de soccer ayant accueilli plus de 60 enfants et 300 spectateurs
- 1755 membres annuellement soit une majoration de plus de 350 membres versus 2023
- Formation DAFA où plus de 30 animateurs auront été formés par la RDLT9
- Une équipe engagée et présente sur 8 tables de concertation
- Un total de 4586 inscriptions à l'ensemble de nos activités régulières



9

NOS PARTENAIRES  
EN 2024

## NOS PRINCIPAUX PARTENAIRES FINANCIERS

Merci à nos partenaires financiers sans qui il nous serait difficile de mener à bien notre mission et nos implications dans le quartier.



## UN GRAND MERCI À CES PARTENAIRES COLLABORATEURS





**RDLT 9**  
**RELANCE DES LOISIRS TOUT 9**

